

# รายงานประจำปี 2557



สำนักงานตรวจบัญชีสหกรณ์แม่ฮ่องสอน

สำนักงานตรวจบัญชีสหกรณ์ที่ 7

กรมตรวจบัญชีสหกรณ์

กระทรวงเกษตรและสหกรณ์



"ข้าราชการไม่ว่าจะอยู่ในตำแหน่งใด ระดับไหน มีหน้าที่อย่างไร

ล้วนมีส่วนสำคัญอยู่ในงานของแผ่นดินทั้งสิ้น

ทุกคนจึงต้องตั้งใจปฏิบัติหน้าที่โดยเต็มกำลังความสามารถ

ด้วยอุดมคติ ด้วยความเข้มแข็งเสียสละ และระมัดระวังให้การทุกอย่างในหน้าที่

เป็นไปอย่างถูกต้องเที่ยงตรง ด้วยความระลึกรู้ตัวอยู่เสมอว่า

การปฏิบัติตัว ปฏิบัติงานของตนมีผลเกี่ยวเนื่องถึงสุข ทุกข์ ประชาชน

ตลอดจนความเจริญขึ้น หรือเสื่อมลงของประเทศชาติ"

พระบรมราชาโชวาทพระบาทสมเด็จพระเจ้าอยู่หัว

เนื่องในวันข้าราชการพลเรือน

วันที่ 25 มีนาคม 2557

## คำนำ

สำนักงานตรวจบัญชีสหกรณ์แม่ฮ่องสอน เป็นหน่วยงานราชการสังกัดกรมตรวจบัญชีสหกรณ์ กระทรวงเกษตรและสหกรณ์ มีหน้าที่ในการแนะนำ ตรวจสอบด้านการเงินการบัญชีของสหกรณ์และกลุ่มเกษตรกรในเขตพื้นที่ที่รับผิดชอบ รวมทั้งการดำเนินการตามโครงการต่างๆ ที่เกี่ยวข้องตามนโยบายของรัฐบาล ดังนั้นเพื่อให้หน่วยงานอื่นหรือบุคคลทั่วไปที่สนใจในข้อมูลเกี่ยวกับเรื่องราวดังกล่าว สำนักงานตรวจบัญชีสหกรณ์แม่ฮ่องสอน จึงจัดทำรายงานประจำปี 2557 ขึ้น เพื่อสรุปและรวบรวมข้อมูลต่างๆ ให้ทราบถึงการปฏิบัติงานในความรับผิดชอบของสำนักงานตรวจบัญชีสหกรณ์แม่ฮ่องสอน ในรอบ 1 ปี ของงบประมาณ พ.ศ. 2557 ภายใต้งบประมาณประจำปีตาม อัตรากำลังที่มีของสำนักงานฯ และทราบถึงผลการปฏิบัติการดำเนินงานของสหกรณ์และกลุ่มเกษตรกรในภาพรวม

สำนักงานตรวจบัญชีสหกรณ์แม่ฮ่องสอน หวังเป็นอย่างยิ่งว่ารายงานประจำปี 2557 เล่มนี้จะ เป็นประโยชน์ให้แก่หน่วยงานที่เกี่ยวข้องหรือผู้ที่สนใจตามสมควร

สำนักงานตรวจบัญชีสหกรณ์แม่ฮ่องสอน

มีนาคม 2558

# สารบัญ

อัตรากำลัง	1
ประวัติกรมตรวจบัญชีสหกรณ์	4
ความเป็นมาของสำนักงานฯ	5
วิสัยทัศน์/ค่านิยม /พันธกิจ	6
ภารกิจตามกฎหมาย/ยุทธศาสตร์ เป้าประสงค์	7
หน้าที่ความรับผิดชอบ	8
ปริมาณงานในความรับผิดชอบ	11
งบประมาณที่ได้รับประจำปีงบประมาณ 2557	12
รายงานผลการปฏิบัติงานตามแผนปฏิบัติราชการฯ	13
รายงานผลการปฏิบัติราชการตามคำรับรองการปฏิบัติราชการฯ	17
รายงานปริมาณธุรกิจของสหกรณ์และกลุ่มเกษตรกรฯ	19
รายงานฐานะการเงินของสหกรณ์การเกษตรและกลุ่มเกษตรกรฯ	23
รายงานผลการดำเนินงานของสหกรณ์การเกษตรและกลุ่มเกษตรกรฯ	27
ภาคผนวก	30

## Annual Report 2014 :: รายงานประจำปี 2557

อัตรากำลัง

ประเภท	จำนวน/คน
➤ ข้าราชการ	5
➤ พนักงานราชการ	6
➤ ลูกจ้างประจำ	1
➤ จ้างเหมาบริการ	9

 <p><b>นายมานะ โกคินมาศ</b> หัวหน้าสำนักงาน ตรวจบัญชีสหกรณ์แม่ฮ่องสอน</p>	 <p><b>นายปิฎก ภูมิพันธ์</b> เจ้าพนักงาน ตรวจสอบบัญชีอาวุโส</p>	 <p><b>นายอมร สุธยนต์</b> นักวิชาการตรวจสอบบัญชี ชำนาญการ</p>
 <p><b>น.ส.เพ็ญนภา โยปินดี</b> นักวิชาการตรวจสอบบัญชี ปฏิบัติการ</p>	 <p><b>นางวลัยพร ประพันธ์</b> นักวิชาการตรวจสอบบัญชี ปฏิบัติการ</p>	
 <p><b>นายวิเชียร ใสสว่าง</b> พนักงานขับรถยนต์</p>		



## Annual Report 2014 :: รายงานประจำปี 2557



นางนัยน์ปพร สกลยุทธเสณี  
นักวิชาการตรวจสอบบัญชี



น.ส.อาภรณ์ ศักดิ์พจนานา  
นักวิชาการตรวจสอบบัญชี

น.ส.อินทรา พหลสิมธิวงศ์  
นักวิชาการตรวจสอบบัญชี



น.ส.อรจิรา อุดมธรรมศักดิ์  
นักวิชาการตรวจสอบบัญชี



น.ส.ณิชกมล ทาเศรษฐ์  
นักวิชาการตรวจสอบบัญชี



น.ส.นัฐชานา วงศ์โห๊ะ  
เจ้าหน้าที่ธุรการ

น.ส.พรพรรณ รวมสุข  
เจ้าหน้าที่  
ระบบงานคอมพิวเตอร์



น.ส.นภานันท์ วินัยเยี่ยม  
เจ้าหน้าที่บันทึกข้อมูล



## Annual Report 2014 :: รายงานประจำปี 2557



น.ส.สาลิณี วงศประเสริฐ  
เจ้าหน้าที่โครงการ  
พัฒนาภูมิปัญญาฯ



นายยุวนิด เอ็นตา  
พนักงานขับรถยนต์



น.ส.สาวิตรี พรบรรเทิง  
เจ้าหน้าที่โครงการ  
พัฒนาประสิทธิภาพฯ



นายสมชาย ออมทอง  
พนักงานขับรถยนต์



นายจันทรทิพย์ โสภพพันธ์  
เจ้าหน้าที่  
รักษาความปลอดภัย



นางสุภาวดี ไชยวงศ์  
พนักงานทำความสะอาด



นายบุญจันทร์ ธรรม่องใส  
เจ้าหน้าที่  
รักษาความปลอดภัย



### ประวัติกรมตรวจบัญชีสหกรณ์

งานของกรมตรวจบัญชีสหกรณ์ เริ่มมีขึ้นเป็นครั้งแรกในประเทศไทย เมื่อปี พ.ศ. 2459 อยู่ในรัชสมัยของพระบาทสมเด็จพระมงกุฎเกล้าเจ้าอยู่หัว รัชกาลที่ 6 ซึ่งในขณะนั้นงานการตรวจบัญชีสหกรณ์อยู่ในความรับผิดชอบของแผนกงานสหกรณ์ กรมพาณิชย์และสถิติพยากรณ์ กระทรวงพระคลังมหาสมบัติ และต่อมาเมื่อมีการปรับปรุง กระทรวง ทบวงกรมใหม่ จึงได้รับการเลื่อนฐานะเป็นกรมตรวจบัญชีสหกรณ์ อยู่ในสังกัดของ กระทรวงการสหกรณ์ เมื่อวันที่ 12 มีนาคม พ.ศ. 2495 ซึ่งต่อมา ก็ได้เปลี่ยนไป ขึ้นอยู่กับกระทรวงพัฒนาการแห่งชาติ ในปี พ.ศ. 2506 และเมื่อมีการยุบ กระทรวงพัฒนาการแห่งชาติในปีพ.ศ. 2515 กรมตรวจบัญชีสหกรณ์ ก็เปลี่ยนมาขึ้นอยู่กับ กระทรวงเกษตรและสหกรณ์ จนถึงปัจจุบันนี้

ระบบการตรวจสอบบัญชีสหกรณ์ แต่เดิมนั้นผู้ตรวจสอบบัญชีทั้งหมดจะรวมกันอยู่ที่สำนักงานใหญ่ของกรมฯ ในกรุงเทพฯ เพียงแห่งเดียวและจะเดินทางออกไปเพื่อทำการตรวจบัญชี ในจังหวัดต่างๆ เพียงปีละครั้งหรือสองครั้งเท่านั้นแต่ครั้งจะใช้เวลาประมาณ 60 ถึง 90 วันซึ่งก็เป็นผลให้การปฏิบัติงานเป็นไป ไม่คล่องตัวเท่าที่ควร จนกระทั่งในปี พ.ศ. 2524 กรมตรวจบัญชีสหกรณ์จึงได้เริ่มกระจายงานการตรวจสอบบัญชีออกไปยังส่วนภูมิภาค โดยการจัดตั้งสำนักงานตรวจบัญชีสหกรณ์ ประจำจังหวัดขึ้นเพื่อให้ความช่วยเหลือแนะนำด้านการเงินการบัญชี ให้สถาบันเกษตรกรได้อย่างใกล้ชิดยิ่งขึ้น ปัจจุบันกรมตรวจบัญชีสหกรณ์มีสำนักงานตรวจบัญชีสหกรณ์ประจำอยู่ทุกจังหวัดทั่วประเทศ โดยมีสำนักงานตรวจบัญชีสหกรณ์ที่ 1 - 10 ทำหน้าที่คอยกำกับดูแลการปฏิบัติงานของสำนักงานตรวจบัญชีสหกรณ์ ซึ่งอยู่ในสังกัด ปัจจุบันกรมตรวจบัญชีสหกรณ์ตั้งอยู่ ณ เลขที่ 12 ถนนกรุงเกษม แขวงวัดสามพระยา เขตพระนคร กรุงเทพมหานคร 10200



## ความเป็นมาของสำนักงานตรวจบัญชีสหกรณ์แม่ฮ่องสอน



ในปี 2524 กรมตรวจบัญชีสหกรณ์ได้เริ่มกระจายงานตรวจบัญชีไปสู่ภูมิภาคโดยจัดตั้งสำนักงานตรวจบัญชีสหกรณ์ประจำจังหวัดขึ้นเพื่อความช่วยเหลือแนะนำด้านการเงินการบัญชี แก่สถาบันเกษตรกรได้อย่างใกล้ชิดยิ่งขึ้น ในระยะแรกตั้งแต่ปีงบประมาณ 2524-2526 ได้รับอนุมัติให้จัดตั้ง 50 จังหวัด ซึ่งรวมทั้งกรุงเทพมหานครด้วย และเรียกชื่อว่า “สำนักงานตรวจสอบกิจการสถาบันเกษตรกรจังหวัด ” และได้รับอนุมัติให้จัดตั้งเพิ่มขึ้นจนครบทุกจังหวัดแล้ว ปัจจุบันได้เปลี่ยนชื่อเป็น “สำนักงานตรวจบัญชีสหกรณ์“

สำนักงานตรวจบัญชีสหกรณ์แม่ฮ่องสอนเป็นหน่วยงานบริหารราชการส่วนกลาง สังกัด สำนักงานตรวจบัญชีสหกรณ์ที่ 7 (เชียงใหม่) กรมตรวจบัญชีสหกรณ์ กระทรวงเกษตรและสหกรณ์ ได้จัดตั้งขึ้นในงบประมาณ พ.ศ.2528 ที่ทำการปัจจุบันตั้งอยู่ เลขที่ 300 หมู่ 3 ตำบลปางหมู อำเภอเมือง จังหวัดแม่ฮ่องสอน 58000  
 โทรศัพท์ : 0-5361-1407  
 HOTLINE : 27387  
 โทรสาร : 0-5361-2585  
 E-Mail : [cadms@cad.go.th](mailto:cadms@cad.go.th)  
<http://maehongson.cad.go.th/>





## วิสัยทัศน์กรมตรวจบัญชีสหกรณ์

“ พัฒนาระบบบริหารจัดการด้านการเงินการบัญชี  
ของสหกรณ์และสถาบันเกษตรกร  
ให้เข้มแข็ง โปร่งใสก้าวไกลด้วยไอที นำบัญชีสู่เกษตรกร”



## ค่านิยม

มีจิตมุ่งบริการ  
งานสัมฤทธิ์ผลและมีคุณภาพ  
ยึดมั่นในสิ่งที่ถูกต้อง



## พันธกิจ

1. ตรวจสอบบัญชีสหกรณ์และกลุ่มเกษตรกร
2. พัฒนาระบบบัญชีและการสอบบัญชีให้เป็นไปตามมาตรฐานและสอดคล้องกับการดำเนินธุรกิจของสหกรณ์และกลุ่มเกษตรกร
3. พัฒนาระบบการกำกับดูแลผู้สอบบัญชีและสหกรณ์ที่สอบบัญชีโดยผู้สอบบัญชีภาคเอกชน
4. พัฒนาระบบการตรวจสอบกิจการและสมรรถนะของผู้ตรวจสอบกิจการ
5. ให้คำปรึกษาแนะนำและพัฒนาประสิทธิภาพการบริหารจัดการด้านการเงินการบัญชีแก่คณะกรรมการ และฝ่ายจัดการของสหกรณ์และกลุ่มเกษตรกร
6. พัฒนาเทคโนโลยีสารสนเทศและรายงานภาวะเศรษฐกิจทางการเงินของสหกรณ์และกลุ่มเกษตรกร

## Annual Report 2014 :: รายงานประจำปี 2557

7. เสริมสร้างความรู้และส่งเสริมการจัดทำบัญชีแก่สมาชิกสหกรณ์ กลุ่มเกษตรกรกลุ่มอาชีพ วิชาทักขุมชน กลุ่มเป้าหมายตามโครงการพระราชดำริ เกษตรกรและประชาชนกลุ่มเป้าหมาย

### ภารกิจตามกฎหมาย

1. ดำเนินการตรวจสอบบัญชีสหกรณ์และกลุ่มเกษตรกรตามกฎหมายว่าด้วยสหกรณ์ และกฎหมายอื่นที่เกี่ยวข้อง
2. กำหนดระบบบัญชีและมาตรฐานการสอบบัญชีให้เหมาะสมกับธุรกิจของสหกรณ์และกลุ่มเกษตรกร
3. ให้คำปรึกษาแนะนำและให้ความรู้ด้านการบริหารการเงินและการบัญชีแก่ คณะกรรมการและสมาชิกของสหกรณ์ กลุ่มเกษตรกรและบุคลากรเครือข่าย
4. ถ่ายทอดความรู้และส่งเสริมการจัดทำบัญชีให้แก่สหกรณ์ กลุ่มเกษตรกร กลุ่มอาชีพ วิชาทักขุมชน กลุ่มเป้าหมายตามโครงการพระราชดำริ เกษตรกร และประชาชนทั่วไป
5. กำกับดูแลการสอบบัญชีสหกรณ์โดยผู้สอบบัญชีภาคเอกชน
6. จัดทำรายงานภาวะเศรษฐกิจของสหกรณ์และกลุ่มเกษตรกร เพื่อเป็นพื้นฐานในการกำหนดนโยบาย และวางแผนพัฒนาสหกรณ์และกลุ่มเกษตรกร
7. ปฏิบัติการอื่นใดที่กฎหมายกำหนดให้เป็นอำนาจหน้าที่ของกรมตรวจบัญชีสหกรณ์ หรือตามที่กระทรวงหรือคณะรัฐมนตรีมอบหมาย

### ยุทธศาสตร์ เป้าประสงค์

1. พัฒนาประสิทธิภาพการตรวจสอบบัญชีสหกรณ์และกลุ่มเกษตรกร
2. ส่งเสริมและพัฒนาการบริหารจัดการด้านการเงินการบัญชีและการตรวจสอบกิจการของสหกรณ์และกลุ่มเกษตรกร
3. พัฒนาเทคโนโลยีสารสนเทศและการบริหารจัดการองค์กร
4. เสริมสร้างองค์ความรู้และขีดความสามารถในการจัดทำบัญชีแก่ วิชาทักขุมชน เกษตรกร เยาวชนและประชาชนกลุ่มเป้าหมาย

## หน้าที่ความรับผิดชอบ

สำนักงานตรวจบัญชีสหกรณ์แม่ฮ่องสอน มีหน้าและควมรับผิดชอบ ดังนี้

### 1. วางรูปแบบบัญชีสหกรณ์และกลุ่มเกษตรกรที่จัดตั้งขึ้นใหม่

❖ เพื่อให้สหกรณ์และกลุ่มเกษตรกรที่จดทะเบียนใหม่ กิจกรรมที่เกิดขึ้นใหม่ หรือ ปรับปรุงรูปแบบบัญชี มีการจัดประเภทบัญชี แบบฟอร์ม วิธีการจัดทำเอกสารและสมุดบัญชีเพื่อการบันทึกการควบคุม และรายงานผลของรายการต่าง ๆ ทั้งทรัพย์สิน หนี้สิน ทุน รายได้ และค่าใช้จ่ายให้เหมาะสมกับธุรกิจ

### 2. กำกับแนะนำการเงินการบัญชีสถาบันเกษตรกร

❖ กำกับแนะนำให้สถาบันเกษตรกรตามเป้าหมายจัดทำบัญชีได้เอง รวมทั้งการจัดทำงบการเงินและนำข้อมูลงบการเงินมาใช้ในการบริหารงาน และเสริมสร้างให้สถาบันเกษตรกร มีระบบการควบคุมภายในเพื่อให้การบริหาร-งานของสหกรณ์มีความโปร่งใส

❖ แนะนำ ควบคุมดูแลและติดตามผลการปฏิบัติงานของสายตรวจ แนะนำให้ เป็นไปตามระเบียบและคำแนะนำของกรมตรวจบัญชีสหกรณ์รวมทั้งมีคุณภาพเพื่อ ประสิทธิภาพและความมุ่งหมายของทางราชการ

❖ ให้ข้อสังเกตและคำแนะนำให้สถาบันเกษตรกรแก้ไขข้อบกพร่องเกี่ยวกับการเงิน การบัญชี และติดตามผลการแก้ไข

### 3. ตรวจสอบบัญชีสหกรณ์และกลุ่มเกษตรกร

❖ สอบบัญชีระหว่างปี เพื่อตรวจสอบความถูกต้องของการบันทึกบัญชีและ ทดสอบการ ควบคุมภายในระหว่างปีที่ยังไม่ถึงวันสิ้นปีทางบัญชี สอบบัญชีประจำปีสหกรณ์ และกลุ่มเกษตรกรเพื่อรับรองงบการเงินของสหกรณ์และ กลุ่มเกษตรกรพร้อมทั้งเสนอผลการ วิเคราะห์งบการเงินและข้อสังเกตเกี่ยวกับการดำเนินงาน และฐานะการเงินให้ผู้เกี่ยวข้อง ทราบและนำไปใช้ประโยชน์ในด้านต่าง ๆ เช่น การขอกู้เงิน การพัฒนาสหกรณ์และกลุ่ม เกษตรกร เป็นต้น



#### 4. การให้การศึกษ้อบรมเกี่ยวกับการเงินการบัญชี

- ❖ จัดให้มีการศึกษ้อบรมการบัญชีขั้นพื้นฐานและการบัญชีอย่างง่าย แก่สมาชิกชั้นนำของสถาบันเกษตรกร
- ❖ จัดให้มีการศึกษ้อบรมเกี่ยวกับการบริหารการเงินการบัญชี แก่พนักงานและกรรมการของสถาบันเกษตรกรและสหกรณ์
- ❖ ให้ความร่วมมือกับส่วนราชการหรือหน่วยงานที่ให้การศึกษ้อบรม แก่สถาบันเกษตรกรและสหกรณ์หรือหน่วยงานอื่น

#### 5. งานวิชาการ

- ❖ ให้คำแนะนำปรึกษาเกี่ยวกับการบัญชีและการจัดระบบการควบคุมทางธุรกิจ
- ❖ ศึกษาและวิเคราะห์ประสิทธิภาพการจัดการและการควบคุมภายในของสหกรณ์หรือกลุ่ม เกษตรกร เพื่อให้ประโยชน์ในด้านการศึกษ้อบรมและการแก้ไขปรับปรุงการบริหารงาน จัดให้มีข้อมูลสถิติทางการเงินและข้อมูลอื่นเพื่อการบริหารงานของสหกรณ์และกลุ่ม เกษตรกร และประกอบการพิจารณาของส่วนราชการหรือหน่วยงานที่เกี่ยวข้อง
- ❖ ศึกษาและวิเคราะห์ประสิทธิภาพการจัดการและการควบคุมภายในของสหกรณ์หรือกลุ่มเกษตรกรเพื่อให้ประโยชน์ในด้านการศึกษ้อบรมและการแก้ไขปรับปรุงการบริหารงาน
- ❖ ศึกษากรณีพิเศษเฉพาะอย่างที่เป็นประโยชน์ต่อผู้บริหารสหกรณ์หรือกลุ่มเกษตรกรและผู้ที่เกี่ยวข้อง
- ❖ ศึกษาธุรกิจของสหกรณ์หรือกลุ่มเกษตรกรที่เปลี่ยนแปลงไปเพื่อแก้ไขปรับปรุงระบบบัญชีให้เหมาะสม

#### 6. งานส่งเสริมและพัฒนาศักยภาพแก่ชุมชนและเกษตรกรรายบุคคล

- ❖ โครงการพัฒนาภูมิปัญญาทางบัญชีสู่ต้นทุนอาชีพ
- ❖ โครงการคลินิกเกษตรเคลื่อนที่ในพระราชานุเคราะห์สมเด็จพระบรมโอรสาธิราชฯ สยามมกุฎราชกุมารี
- ❖ โครงการพัฒนาเด็กและเยาวชนในถิ่นทุรกันดารตามพระราชดำริ สมเด็จพระเทพรัตนราชสุดาฯ สยามบรมราชกุมารี

## Annual Report 2014 :: รายงานประจำปี 2557

- ❖ โครงการเฉลิมพระเกียรติสมเด็จพระเทพรัตนราชสุดาฯ สยามบรมราชกุมารี เนื่องในโอกาสทรงเจริญพระชนมายุ 60 พรรษา : พัฒนาการบัญชีเด็กและเยาวชนสร้างโรงเรียนต้นแบบ
  - ❖ โครงการศิลปอาชีพ
  - ❖ โครงการสายใยรักแห่งครอบครัว ในพระราชูปถัมภ์สมเด็จพระบรมโอรสาธิราชฯ สยามมกุฎราชกุมาร
  - ❖ โครงการพัฒนากลุ่มอาชีพประชาชนในถิ่นทุรกันดาร ตามพระราชดำริสมเด็จพระเทพรัตนราชสุดาฯ สยามบรมราชกุมารี
  - ❖ โครงการวิสาหกิจชุมชน
  - ❖ โครงการพัฒนาเกษตรกรปราดเปรื่อง
- ซึ่งเป็น การถ่ายทอดการเรียนรู้ การบันทึกบัญชีรายบุคคล โดยมีเป้าหมายเป็นเกษตรกรในพื้นที่ ครูและนักเรียนในโรงเรียนตำรวจตระเวนชายแดน ในถิ่นทุรกันดาร ระยะเวลาดำเนินการเสร็จสิ้นภายในปี 2557

### 7. งานบริหารทั่วไป

- ❖ กำหนดแผนปฏิบัติงาน โดยประสานงานกับสถาบันเกษตรกรตามโครงการประสานความร่วมมือและรายงานผลการปฏิบัติงานตามคำสั่ง คำแนะนำและนโยบายของกรมตรวจบัญชีสหกรณ์
- ❖ ควบคุมดูแล งานสารบรรณ งานบุคคล งานจัดระบบงานของสำนักงาน งานเบิกจ่ายเงิน งบประมาณ งานการเงินการบัญชี งานพัสดุ งานประชาสัมพันธ์และอื่นๆ
- ❖ จัดให้มีการฝึกอบรมและสอนงานแก่ข้าราชการและลูกจ้างในบังคับบัญชา
- ❖ ร่วมมือประสานงานกับส่วนราชการหรือหน่วยงานอื่น
- ❖ ปฏิบัติราชการตามที่กรมตรวจบัญชีสหกรณ์หรือนายทะเบียนสหกรณ์หรือส่วนราชการอื่นมอบหมาย

## Annual Report 2014 :: รายงานประจำปี 2557

## ปริมาณงานในความรับผิดชอบ

ประเภท	จำนวน ตาม ทะเบียน	ไม่ได้ ดำเนิน ธุรกิจ	ปกติ	หยุด ดำเนิน ธุรกิจ	อยู่ ระหว่าง ดำเนินคดี	ล้ม ละลาย	พิทักษ์ ทรัพย์	เลิก	ชำระ บัญชี	รอ เลิก
<b>สหกรณ์ภาค การเกษตร</b>										
- สหกรณ์การเกษตร	21		21							
<b>สหกรณ์นอกภาค เกษตร</b>										
- สหกรณ์ร้านค้า	2		2							
- สหกรณ์บริการ	7	2	5							
- สหกรณ์ออมทรัพย์	5		2							
- สหกรณ์เครดิตยู เนียน	2		2							
<b>รวมสหกรณ์</b>										
<b>กลุ่มเกษตรกร</b>	6		6							
<b>รวมทั้งสิ้น</b>	<b>43</b>	<b>2</b>	<b>38</b>							

หมายเหตุ สหกรณ์ออมทรัพย์ตรวจสอบโดยผู้สอบบัญชีภาคเอกชน  
จำนวน 3 สหกรณ์

## Annual Report 2014 :: รายงานประจำปี 2557

## งบประมาณที่ได้รับประจำปีงบประมาณ 2557

หมวดรายจ่าย	ได้รับจัดสรร	ใช้ไป	คงเหลือ
<b>ผลผลิตที่ 1 : สหกรณ์และกลุ่มเกษตรกรที่ได้รับการตรวจสอบบัญชี</b>			
งบบุคคลากร	1,112,399.00	1,112,399.00	0.00
งบดำเนินงาน	1,974,440.00	1,974,440.00	0.00
งบลงทุน	25,000.00	25,000.00	0.00
<b>รวม</b>	<b>3,111,839.31</b>	<b>3,111,839.31</b>	<b>0.00</b>
<b>ผลผลิตที่ 2 : สหกรณ์และกลุ่มเกษตรกรได้รับการพัฒนาความรู้ด้านบริหารจัดการทางการเงินการบัญชี</b>			
งบดำเนินงาน	182,800.00	182,800.00	0.00
<b>รวม</b>	<b>182,800.00</b>	<b>182,800.00</b>	<b>0.00</b>
<b>ผลผลิตที่ 3 : วิสาหกิจชุมชนและเกษตรกรได้รับการส่งเสริมและพัฒนาศักยภาพ</b>			
งบบุคคลากร	231,540.00	231,540.00	0.00
งบดำเนินงาน	437,500.00	437,500.00	0.00
<b>รวม</b>	<b>669,040.00</b>	<b>669,040.00</b>	<b>0.00</b>
<b>โครงการที่ 1 : โครงการพัฒนาเกษตรกรปราดเปรื่อง (Smart Farmer)</b>			
งบดำเนินงาน	99,300.00	99,300.00	0.00
งบลงทุน	33,400.00	33,400.00	0.00
<b>รวม</b>	<b>132,700.00</b>	<b>132,700.00</b>	<b>0.00</b>
<b>รวมทั้งสิ้น</b>	<b>4,096,379.31</b>	<b>4,096,379.31</b>	<b>0.00</b>



## Annual Report 2014 :: รายงานประจำปี 2557

รายงานผลการปฏิบัติงานตามแผนปฏิบัติราชการ ประจำปีงบประมาณ 2557  
 ของกรมตรวจบัญชีสหกรณ์  
 สำนักงานตรวจบัญชีสหกรณ์ที่ 7 / สำนักงานตรวจบัญชีสหกรณ์แม่ฮ่องสอน

ข้อมูล ณ วันที่ 30 กันยายน 2557

ผลผลิต / กิจกรรม / โครงการ	หน่วย ยัด	แผนงาน น	ผลงาน น	ร้อยละ ของ ผลงาน
<b>ผลผลิตที่ 1 : สหกรณ์และกลุ่มเกษตรกรได้รับการตรวจสอบบัญชี</b>				
<b>กิจกรรม : ตรวจสอบบัญชีประจำปีสหกรณ์และกลุ่มเกษตรกร</b>	<b>แห่ง</b>	<b>39</b>	<b>39</b>	<b>100.00</b>
1.1 งานสอบบัญชีโดยภาครัฐ (กลุ่มพร้อมรับการตรวจสอบ)	แห่ง	38	38	100.00
1.2 งานสอนแนะ (กลุ่มไม่พร้อมรับการตรวจสอบ)	แห่ง			
1.3 งานวางรูปแบบบัญชี (กลุ่มจัดตั้งใหม่)	แห่ง	1	1	100.00
1.4 งานติดตามความเคลื่อนไหว (กลุ่มอาจถูกสั่งเลิก)	แห่ง			
1.5 การใช้โปรแกรมช่วยตรวจสอบ (CATS)	แห่ง	12	12	100.00
1.6 กิจกรรมสอบบัญชีระหว่างปี	แห่ง	37	37	100.00
1.7 ร่วมประชุมใหญ่สหกรณ์ภาคเอกชน	แห่ง	3	3	100.00
- กำกับสหกรณ์	แห่ง	3	3	100.00
<b>ผลผลิตที่ 2 : สหกรณ์และกลุ่มเกษตรกรได้รับการพัฒนาความรู้ด้านบริหารจัดการทางการเงินการบัญชี</b>				
<b>กิจกรรม : ฝึกอบรมด้านบริหารจัดการทางการเงินการบัญชีแก่สหกรณ์</b>				
2.1 โครงการเตรียมความพร้อมแก่สหกรณ์และกลุ่มเกษตรกรที่ตั้งใหม่				
- อบรมคณะกรรมการ	แห่ง	2	2	100.00
	คน			
- อบรมการจัดทำบัญชีแก่พนักงานบัญชี	แห่ง	2	2	100.00
	คน			
<b>รวม (ไม่นับซ้ำจำนวนแห่ง)</b>	<b>แห่ง</b>	<b>2</b>	<b>2</b>	<b>100.00</b>
- ประชุมเดือนกัณฑ์รายไตรมาส	แห่ง	2	2	100.00

## Annual Report 2014 :: รายงานประจำปี 2557

ผลผลิต / กิจกรรม / โครงการ	หน่วย วัด	แผนงาน	ผลงาน	ร้อยละ ของ ผลงาน
<b>กิจกรรม : กำกับแนะนำและฝึกอบรมการบริหารการเงินและการบัญชีแก่สหกรณ์และกลุ่มเกษตรกร</b>				
2.6 โครงการพัฒนาประสิทธิภาพการบริหารจัดการด้านการเงินและการบัญชี				
- อบรมพนักงานบัญชีหรือผู้รับผิดชอบจัดทำบัญชี	แห่ง	8	8	100.00
	คน			
- กำกับแนะนำการจัดทำบัญชีและงบการเงิน	แห่ง	8	8	100.00
	คน			
	ครั้ง	72	72	100.00
รวมจำนวนแห่ง (เฉพาะที่วางแผนและมีผลงานครบทั้ง 2 กิจกรรม)	แห่ง	8	8	100.00
<b>ผลผลิตที่ 3 : วิสาหกิจชุมชนและเกษตรกรได้รับการส่งเสริมและพัฒนาศักยภาพ</b>				
<b>กิจกรรม : สอนแนะนำการจัดทำบัญชีต้นทุนอาชีพ</b>				
3.1 โครงการพัฒนาภูมิปัญญาทางบัญชีสู่บัญชีต้นทุนอาชีพ				
- ชักซ้อม/อบรมครูบัญชีอาสา	คน	32	32	100.00
- อบรม / สอนแนะนำการจัดทำบัญชีต้นทุนอาชีพ	คน	1,000	1,000	100.00
- กำกับแนะนำการจัดทำบัญชี	คน	120	120	100.00
- ติดตาม/เก็บข้อมูลการจัดทำบัญชี	คน	120	120	100.00
<b>กิจกรรม : จัดนิทรรศการคลินิกเกษตรกรเคลื่อนที่</b>				
3.2 โครงการคลินิกเกษตรกรเคลื่อนที่ในพระราชานุเคราะห์ฯ				
- จำนวนครั้งที่จัด	ครั้ง	4	4	100.00
- ผู้เข้ารับบริการ	คน	500	500	100.00

## Annual Report 2014 :: รายงานประจำปี 2557

ผลผลิต / กิจกรรม / โครงการ	หน่วย วัด	แผนงาน	ผลงาน	ร้อยละของ ผลงาน
<b>กิจกรรม : ฝึกอบรมการจัดทำบัญชีแก่กลุ่มเป้าหมายตามโครงการพระราชดำริ</b>				
3.3 โครงการพัฒนาเด็กและเยาวชนในถิ่นทุรกันดารฯ (ภายในโครงการเฉลิมพระเกียรติฯ)				
- อบรมครูบัญชีเยาวชน	คน	2	2	100.00
- อบรมการจัดทำบัญชีกิจกรรมสหกรณ์นักเรียน/กิจกรรมผลิต ทางการเกษตรเพื่ออาหารกลางวัน	คน	5	5	100.00
- สอนแนะนำการจัดทำบัญชีรายบุคคล	คน	36	36	100.00
- กำกับแนะนำการจัดทำบัญชี	คน	36	36	100.00
- ติดตามตรวจเยี่ยมโรงเรียน	ครั้ง	4	4	100.00
- จัดตั้งศูนย์การเรียนรู้	ครั้ง	1	1	100.00
3.4 โครงการพัฒนาเด็กและเยาวชนในถิ่นทุรกันดารฯ (นอกโครงการเฉลิมพระเกียรติฯ)				
- อบรมการจัดทำบัญชีกิจกรรมสหกรณ์นักเรียน/กิจกรรมผลิต ทางการเกษตรเพื่ออาหารกลางวัน	คน	57	57	100.00
- ตรวจเยี่ยมโรงเรียน	แห่ง	14	14	100.00
- ตรวจเยี่ยมโรงเรียน	ครั้ง	28	28	100.00
3.7 โครงการศิลปอาชีพ				
- สอนแนะนำการจัดทำบัญชีต้นกล้า / บัญชีรับจ่ายในครัวเรือน (กลุ่มเป้าหมายใหม่)	คน	52	52	100.00
- กำกับแนะนำการจัดทำบัญชี (กลุ่มเป้าหมายใหม่)	คน	52	52	100.00
- ติดตาม/เก็บข้อมูลการจัดทำบัญชี (กลุ่มเป้าหมายใหม่)	คน	52	52	100.00
- สอนแนะนำวิเคราะห์บัญชีต้นทุนอาชีพ (กลุ่มเป้าหมายเก่า)	คน	10	10	100.00
- กำกับแนะนำการจัดทำบัญชี	คน	10	10	100.00
3.9 โครงการสายใยรักแห่งครอบครัวฯ				
- อบรม/สอนแนะนำการจัดทำบัญชีต้นทุนอาชีพ	คน	40	40	100.00
- กำกับแนะนำการจัดทำบัญชีต้นทุนอาชีพ	คน	40	40	100.00
- ติดตามและเก็บข้อมูลการจัดทำบัญชีต้นทุนอาชีพ	คน	40	40	100.00

## Annual Report 2014 :: รายงานประจำปี 2557

ผลผลิต / กิจกรรม / โครงการ	หน่วย วัด	แผนงาน	ผลงาน	ร้อยละของ ผลงาน
3.10 โครงการพัฒนากลุ่มอาชีพประชาชนฯ				
- ชักซ้อมการปฏิบัติงานเจ้าหน้าที่โครงการ	คน	1	1	100.00
- สอนแนะนำการจัดทำบัญชี	คน	2	2	100.00
- สอนแนะนำการจัดทำบัญชี	ครั้ง	4	4	100.00
- ติดตามตรวจเยี่ยม	ครั้ง	2	2	100.00
<b>กิจกรรม : วางรูปและสอนแนะนำการจัดทำบัญชีแก่วิสาหกิจชุมชน</b>				
3.11 โครงการพัฒนาวิสาหกิจชุมชน				
- การวางรูปแบบบัญชี / ระบบการควบคุมภายใน (กลุ่มเป้าหมายใหม่)	แห่ง	2	2	100.00
- สอนแนะนำการจัดทำบัญชีและงบการเงิน (กลุ่มเป้าหมายใหม่)	แห่ง	2	2	100.00
- สอนแนะนำการจัดทำบัญชีและงบการเงิน (กลุ่มเป้าหมายใหม่)	ครั้ง	8	8	100.00
- ติดตามและสอนแนะนำการใช้ข้อมูลทางการเงินและบัญชี (กลุ่มเป้าหมายเก่า)	แห่ง	2	2	100.00
- ติดตามและสอนแนะนำการใช้ข้อมูลทางการเงินและบัญชี (กลุ่มเป้าหมายเก่า)	ครั้ง	8	8	100.00
<b>โครงการที่ 4 : โครงการพัฒนาเกษตรกรปราดเปรื่อง (Smart Farmer)</b>				
<b>กิจกรรม : อบรมการจัดทำบัญชีและการใช้ข้อมูลทางบัญชีในการประกอบอาชีพ</b>				
โครงการพัฒนาเกษตรกรปราดเปรื่อง (Smart Farmer)				
- อบรมชักซ้อมครูบัญชี	คน	9	9	100.00
- อบรมการจัดทำบัญชีและการใช้ข้อมูลทางบัญชีในการประกอบ อาชีพแก่เกษตรกร	คน	240	240	100.00
- เกษตรกรได้รับการกำกับแนะนำการจัดทำบัญชี	คน	240	240	100.00
- ติดตามการจัดทำบัญชี	คน	240	220	91.67
- จัดตั้งศูนย์ข้อมูล	แห่ง	1	1	100.00
<b>งานพัฒนาเทคโนโลยีสารสนเทศ</b>				
งาน Upgrade โปรแกรม				
- โปรแกรมระบบสมาชิกและหุ้น	แห่ง	1	1	100.00
- โปรแกรมระบบสินค้า V 2.2	แห่ง	1	1	100.00
งานให้บริการโปรแกรม FAS	แห่ง	2	2	100.00



## Annual Report 2014 :: รายงานประจำปี 2557

รายงานผลการปฏิบัติราชการตามคำรับรองการปฏิบัติราชการ  
ประจำปีงบประมาณ พ.ศ. ๒๕๕๗ รอบ ๑๒ เดือน

ตัวชี้วัดผลการปฏิบัติราชการ	หน่วย วัด	น้ำหนัก (ร้อยละ)	ผลการดำเนินงาน		
			ผลการ ดำเนินงาน	ค่าคะแนน ที่ได้	คะแนนถ่วง น้ำหนัก
<b>มิติกายนอก มิติด้านประสิทธิผลตามแผนปฏิบัติการกรมตรวจบัญชีสหกรณ์ (น้ำหนักร้อยละ ๓๐)</b>					
ตัวชี้วัดที่ ๑ : ร้อยละของสหกรณ์และกลุ่มเกษตรกรที่มีชั้นคุณภาพการควบคุมภายในต่ำกว่าระดับดี มีการพัฒนาในระดับชั้นคุณภาพฯ ขึ้น 1 ระดับ	ร้อยละ	๑๐	๑๐๐%	๕	๐.๕๐๐๐
ตัวชี้วัดที่ ๒ : ร้อยละของจำนวนเกษตรกร ที่ได้รับการพัฒนาให้มีความปราดเปรื่องด้านบัญชี สามารถนำความรู้ทางบัญชีไปใช้ประโยชน์ได้	ร้อยละ	๑๐	๑๑.๒๕%	5	๐.๕๐๐๐
ตัวชี้วัดที่ ๓ : ร้อยละของจำนวนข้อสังเกตจากการตรวจสอบบัญชีที่สหกรณ์และกลุ่มเกษตรกรนำไปใช้เพื่อการบริหารจัดการ	ร้อยละ	๑๐	๑๐๐%	๕	๐.๕๐๐๐
<b>มิติกายนอก มิติด้านประสิทธิผลตามอำนาจหน้าที่ สำนักงานตรวจบัญชีสหกรณ์ที่ ๗ (น้ำหนักร้อยละ ๑๐)</b>					
ตัวชี้วัดที่ ๔ : ร้อยละของผู้สอบบัญชีที่ได้รับการสุ่มประเมินคุณภาพงานตามมาตรฐานกระบวนการสอบบัญชีและมาตรฐานการรายงานสามารถดำเนินการได้แล้วเสร็จภายในระยะเวลาที่กำหนด	ร้อยละ	๕	๑๐๐%	๕	๐.๒๕๐๐
ตัวชี้วัดที่ ๕ : ร้อยละของสหกรณ์และกลุ่มเกษตรกรที่ได้รับการตรวจสอบบัญชีภายในมาตรฐานเวลาที่กำหนด	ร้อยละ	๕	๑๐๐%	๕	๐.๒๕๐๐
<b>มิติกายนอก มิติด้านประสิทธิผลตามอำนาจหน้าที่สำนักงานตรวจบัญชีสหกรณ์แม่ฮ่องสอน (น้ำหนักร้อยละ ๒๐)</b>					
ตัวชี้วัดที่ ๖ : ร้อยละของจำนวนสหกรณ์และกลุ่มเกษตรกรที่มีความพร้อมได้รับการตรวจสอบและแสดงความเห็นต่องบการเงินได้ภายใน ๕๐ วัน	ร้อยละ	๑๐	๑๐๐%	๕	๐.๕๐๐๐
ตัวชี้วัดที่ ๗ : ร้อยละของเกษตรกร เยาวชนและประชาชนกลุ่มเป้าหมายมีขีดความสามารถในการจัดทำบัญชีต้นทุนอาชีพ	ร้อยละ	๑๐	๑๒%	๕	๐.๕๐๐๐
<b>มิติกายนอก มิติด้านคุณภาพการให้บริการ (น้ำหนักร้อยละ ๑๐)</b>					
ตัวชี้วัดที่ ๘ : ร้อยละของระดับความพึงพอใจของผู้รับบริการ	ร้อยละ	2	๘๖.๑๐%	๕	๐.๑๐๐๐
8.1 ร้อยละของระดับความพึงพอใจของผู้รับบริการงานให้บริการโปรแกรมคอมพิวเตอร์		๐			
8.2 ร้อยละของระดับความพึงพอใจของผู้รับบริการงานตรวจสอบบัญชีสหกรณ์					
- งานตรวจสอบบัญชีภาครัฐ		๔	๘๙.๕๔%	5	๐.๒๐๐๐
- งานตรวจสอบบัญชีภาคเอกชน		๒	๘๕.๙๙%	5	๐.๑๐๐๐

## Annual Report 2014 :: รายงานประจำปี 2557

ตัวชี้วัดผลการปฏิบัติราชการ	หน่วย วัด	น้ำหนัก (ร้อยละ)	ผลการดำเนินงาน		
			ผลการ ดำเนินงาน	ค่าคะแนน ที่ได้	คะแนนถ่วง น้ำหนัก
ตัวชี้วัดที่ ๙ : ระดับความสำเร็จในการเปิดเผยข้อมูล ข่าวสารของราชการ	ระดับ	๒	ระดับ ๕	๕	๐.๑๐๐๐
<b>มิติภายใน มิติด้านประสิทธิภาพการปฏิบัติราชการ (น้ำหนักร้อยละ ๒๐)</b>					
ตัวชี้วัดที่ ๑๐ : ร้อยละของชิ้นงานที่ผู้สอบบัญชี ปฏิบัติตามมาตรฐานการปฏิบัติงานทางวิชาชีพอยู่ ในระดับ ๕๐ คะแนนขึ้นไป	ร้อยละ	๒	๑๐๐%	๕	๐.๑๐๐๐
ตัวชี้วัดที่ ๑๑ : ร้อยละของสหกรณ์ที่ได้รับการติดตั้ง โปรแกรมระบบบัญชีครบวงจร (FAS) เพิ่มขึ้นอย่าง น้อย 1 ระบบ มีสถานะ “ปรับเปลี่ยนระบบ	ร้อยละ	๑.๕	๕๐.๐๐%	๕	๐.๐๗๕๐
ตัวชี้วัดที่ ๑๒ : ร้อยละของสหกรณ์ที่ใช้โปรแกรม ระบบบัญชีที่พัฒนาโดยกรมตรวจบัญชีสหกรณ์มี สถานะ “ปรับเปลี่ยนระบบ” ได้รับการตรวจสอบ บัญชี ด้วยโปรแกรม CATS	ร้อยละ	๑.๕	๑๐๐%	๕	๐.๐๗๕๐
ตัวชี้วัดที่ ๑๓ : ร้อยละความสำเร็จของการเบิก จ่ายเงินงบประมาณรายจ่ายภาพรวม ๑๒ เดือน	ร้อยละ	๕	๑๐๐%	๕	๐.๒๕๐๐
ตัวชี้วัดที่ ๑๔ : ร้อยละความสำเร็จของการเบิก จ่ายเงินงบประมาณรายจ่ายลงทุน	ร้อยละ	๕	๑๐๐%	๕	๐.๒๕๐๐
ตัวชี้วัดที่ ๑๕ : ระดับความสำเร็จของการ ดำเนินงานตามมาตรการประหยัดพลังงาน - ด้านไฟฟ้า - ด้านน้ำมันเชื้อเพลิง	ระดับ	๕	ระดับ ๕ ระดับ ๕	๒.๕๐ ๒.๕๐	๐.๑๒๕๐ ๐.๑๒๕๐
<b>มิติภายใน ด้านการพัฒนาองค์กร (น้ำหนักร้อยละ ๑๐)</b>					
ตัวชี้วัดที่ ๑๖ : ระดับความสำเร็จของการพัฒนา องค์กร	ระดับ	๖	N/A	๑	๐.๐๖๐๐
ตัวชี้วัดที่ ๑๗ : ระยะเวลาของการส่งมอบรายงาน การควบคุมภายในตามระเบียบ ค.ต.ง.  - รอบ ๖ เดือน	ระดับ	๔	๒๘ มีนาคม ๒๕๕๗	ระดับ ๕	๐.๑๐๐๐
- รอบ ๑๒ เดือน		๒	๑ ตุลาคม ๒๕๕๗	ระดับ ๕	๐.๑๐๐๐
<b>รวม</b>					<b>๔.๗๖๐๐</b>

## Annual Report 2014 :: รายงานประจำปี 2557

รายงานปริมาณธุรกิจของสหกรณ์และกลุ่มเกษตรกร  
ประจำปีงบประมาณ 2557

### 1. ประเภทสหกรณ์การเกษตร

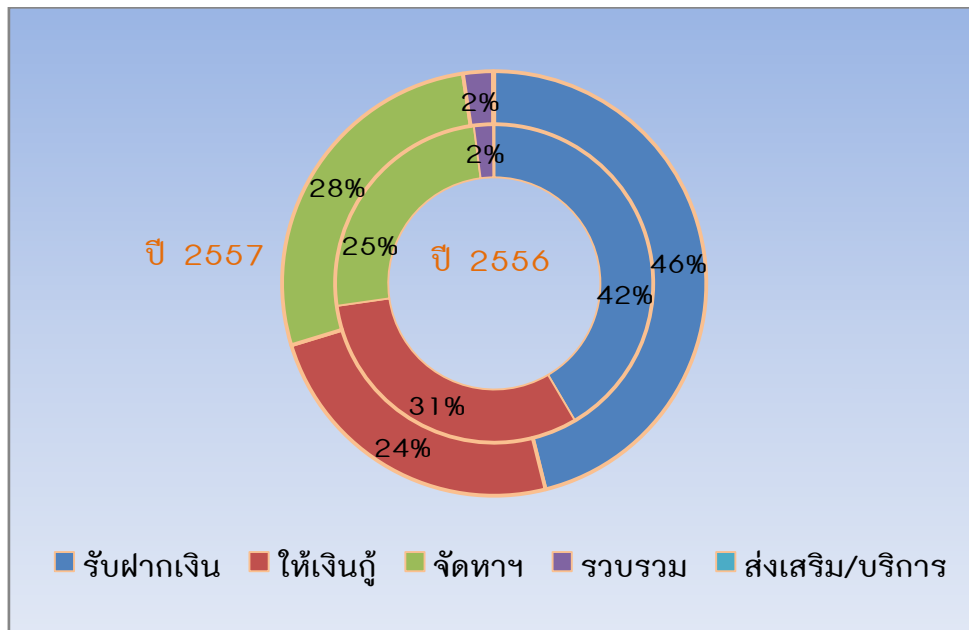

ปี 2557 สหกรณ์การเกษตรดำเนินธุรกิจมีมูลค่ารวมทั้งสิ้น 263.37 ล้านบาท มีอัตราการเติบโตลดลงจากปีก่อนร้อยละ 19.43 ธุรกิจที่มีมูลค่าสูงสุดได้แก่ธุรกิจเงินรับฝาก ร้อยละ 46 รองลงมาได้แก่ธุรกิจจัดหาสินค้ามาจำหน่าย ธุรกิจให้เงินกู้และธุรกิจรวบรวม ร้อยละ 28 ร้อยละ 24 และร้อยละ 2 ตามลำดับ

## Annual Report 2014 :: รายงานประจำปี 2557

## 2. ประเภทสหกรณ์ออมทรัพย์

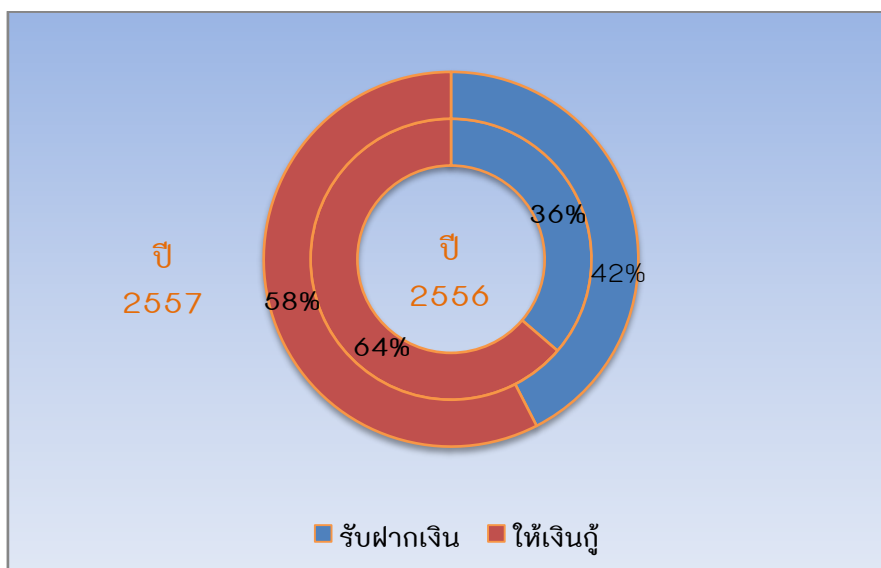

ปี 2557 สหกรณ์ออมทรัพย์ดำเนินธุรกิจมีมูลค่ารวมทั้งสิ้น 2,575.54 ล้านบาท มีอัตราการเติบโตลดลงร้อยละ 21.86 ธุรกิจที่มีมูลค่าสูงสุดได้แก่ธุรกิจเงินให้กู้ ร้อยละ 58 รองลงมาได้แก่ธุรกิจเงินรับฝาก ร้อยละ 42

## 3. ประเภทสหกรณ์ร้านค้า

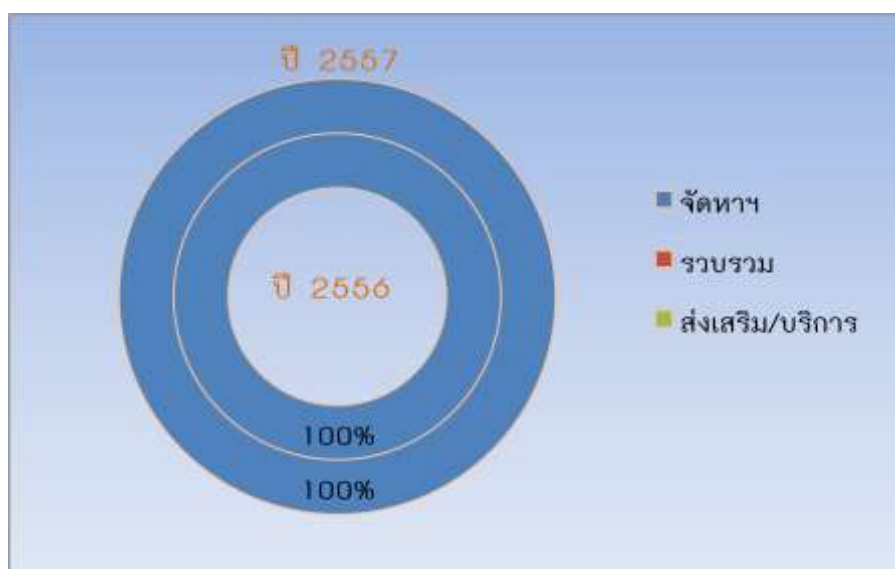

ปี 2557 สหกรณ์ร้านค้า ดำเนินธุรกิจมีมูลค่ารวมทั้งสิ้น 0.74 ล้านบาท มีอัตราการเติบโตลดลงร้อยละ 21.17 ธุรกิจดำเนินงานประเภทเดียวคือ ธุรกิจจัดหาสินค้ามาจำหน่าย

## Annual Report 2014 :: รายงานประจำปี 2557

4. ประเภทสหกรณ์บริการ

ปี 2557 สหกรณ์บริการดำเนินธุรกิจมีมูลค่ารวมทั้งสิ้น 1.121 ล้านบาท มีอัตราการเติบโตลดลงร้อยละ 52.77 ธุรกิจที่มีมูลค่าสูงสุดได้แก่ธุรกิจให้เงินกู้ยืม ร้อยละ 76 รองลงมาได้แก่ธุรกิจธุรกิจส่งเสริม/บริการ และจัดหาสินค้ามาจำหน่าย ร้อยละ 23 ร้อยละ และร้อยละ 1 ตามลำดับ

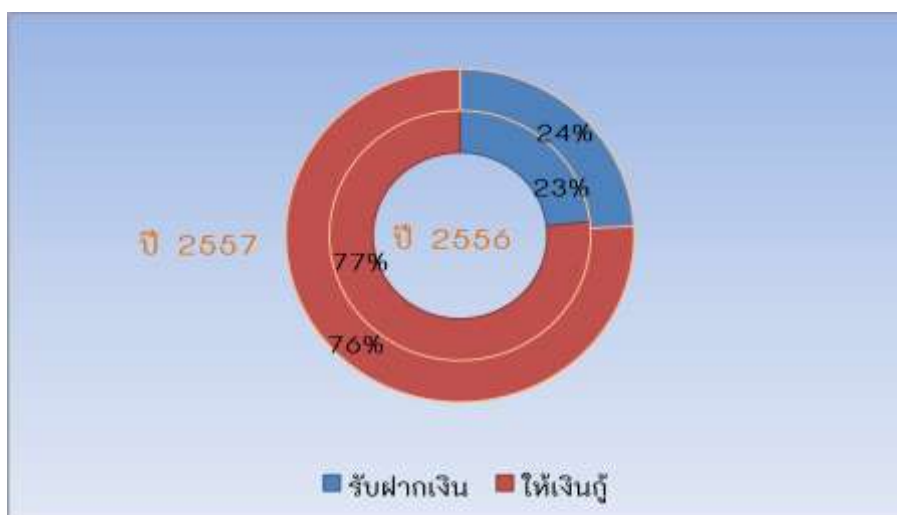
5. ประเภทสหกรณ์เครดิตยูเนียน

ปี 2557 สหกรณ์เครดิตยูเนียนดำเนินธุรกิจมีมูลค่ารวมทั้งสิ้น 79.255 ล้านบาท มีอัตราการเติบโตร้อยละ 25.92 ธุรกิจที่มีมูลค่าสูงสุดได้แก่ธุรกิจให้เงินกู้ ร้อยละ 76 รองลงมาได้แก่ธุรกิจรับฝากเงิน ร้อยละ 24

6. กลุ่มเกษตรกร

ปี 2557 กลุ่มเกษตรกรดำเนินธุรกิจมีมูลค่ารวมทั้งสิ้น 1.058 ล้านบาท มีอัตราการเติบโตร้อยละ 7.84 ธุรกิจที่มีมูลค่าสูงสุดได้แก่ธุรกิจจัดหาสินค้ามาจำหน่าย ร้อยละ 92 รองลงมาได้แก่ธุรกิจให้เงินกู้ ร้อยละ 6 และธุรกิจรับฝากเงิน ร้อยละ 2



## Annual Report 2014 :: รายงานประจำปี 2557

รายงานฐานะการเงินของสหกรณ์การเกษตรและกลุ่มเกษตรกร  
ประจำปีงบประมาณ 2557

### 1. ประเภทสหกรณ์การเกษตร

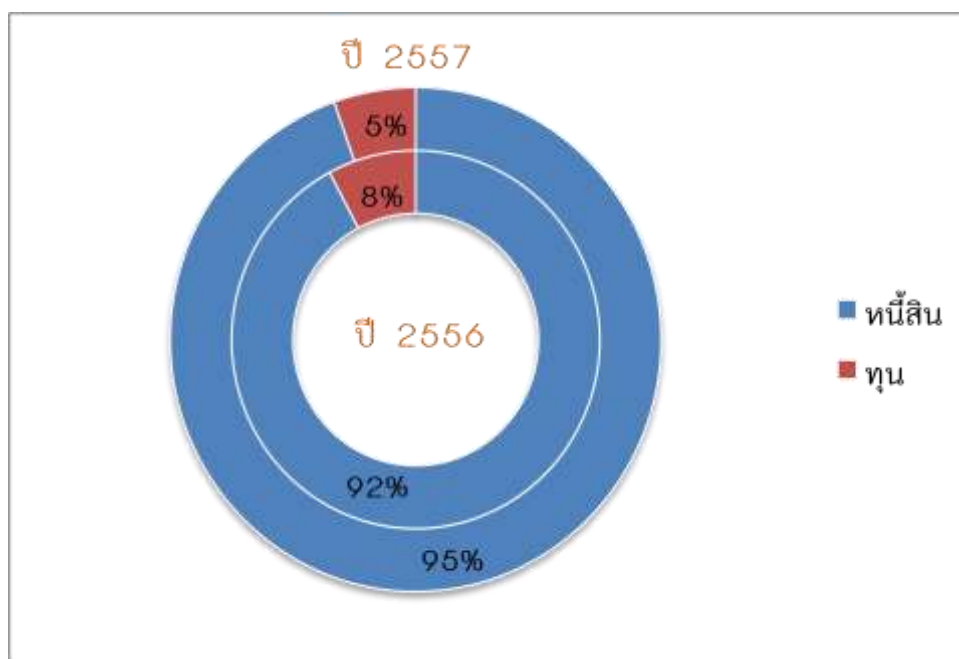

ปี 2557 สหกรณ์การเกษตรมีทุนดำเนินงานทั้งสิ้น 362.94 ล้านบาท มีอัตราการเติบโตของทุนดำเนินงานร้อยละ 7.78 ทุนดำเนินงานดังกล่าวประกอบด้วยทุนของสหกรณ์เองร้อยละ 5.40 และมาจากแหล่งเงินทุนภายนอก ร้อยละ 94.60

## Annual Report 2014 :: รายงานประจำปี 2557

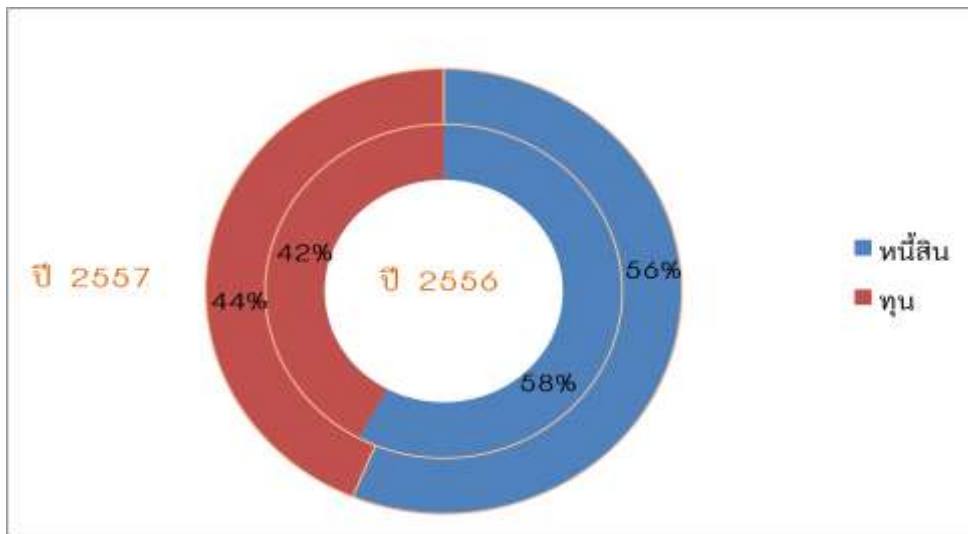
2. ประเภทสหกรณ์ออมทรัพย์

ปี 2557 สหกรณ์ออมทรัพย์มีทุนดำเนินงานทั้งสิ้น 4,103.98 ล้านบาท มีอัตราการเติบโตของทุนดำเนินงานร้อยละ 13.41 ทุนดำเนินงานดังกล่าวประกอบด้วยทุนของสหกรณ์เอง 43.75 และมาจากแหล่งเงินทุนภายนอก ร้อยละ 56.25

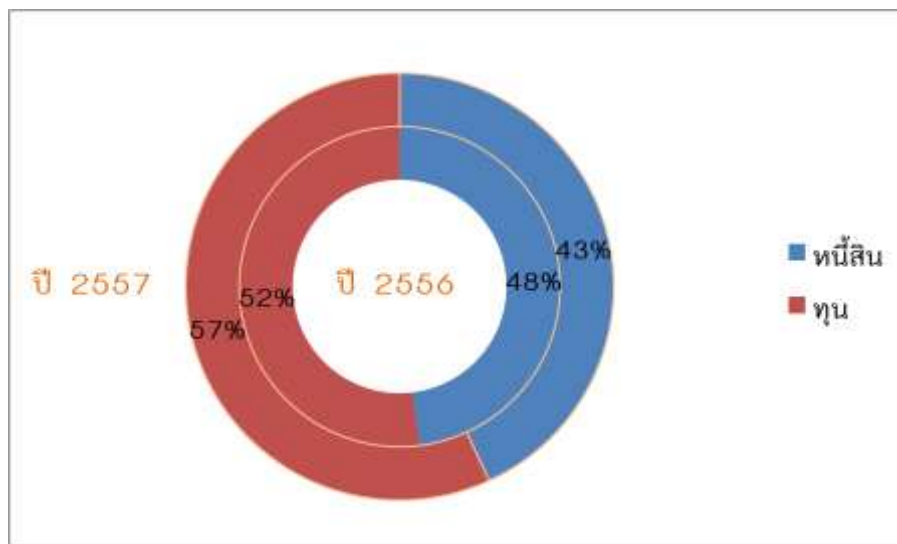
3. ประเภทสหกรณ์ร้านค้า

ปี 2557 สหกรณ์ร้านค้ามีทุนดำเนินงานทั้งสิ้น 0.56 ล้านบาท มีอัตราการเติบโตของทุนดำเนินงานร้อยละ 8.06 ทุนดำเนินงานดังกล่าวประกอบด้วยทุนของสหกรณ์เอง 56.86 และมาจากแหล่งเงินทุนภายนอก ร้อยละ 43.14

## Annual Report 2014 :: รายงานประจำปี 2557

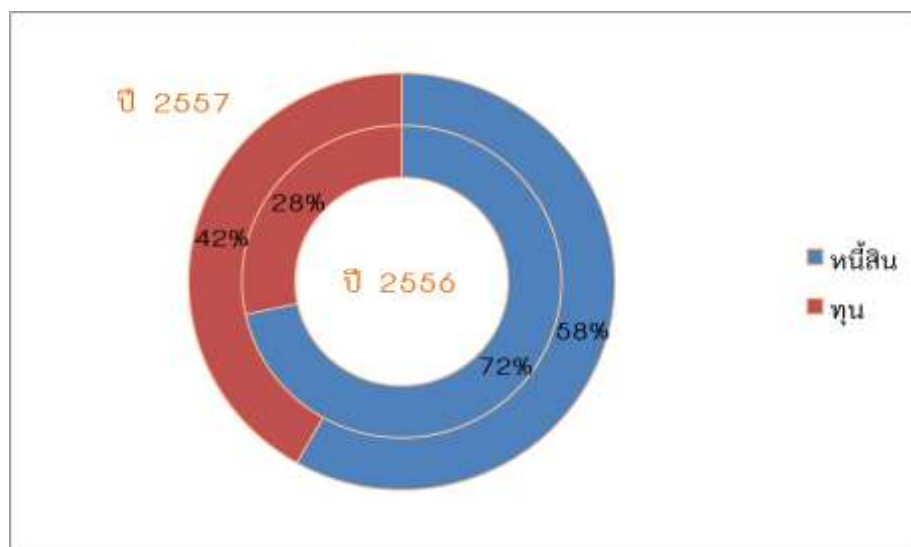
4. ประเภทสหกรณ์บริการ

ปี 2557 สหกรณ์บริการมีทุนดำเนินงานทั้งสิ้น 3.74 ล้านบาท มีอัตราการเติบโตลดลงของทุนดำเนินงานร้อยละ 26.90 ทุนดำเนินงานดังกล่าวประกอบด้วยทุนของสหกรณ์เอง 41.81 และมาจากแหล่งเงินทุนภายนอก ร้อยละ 58.19

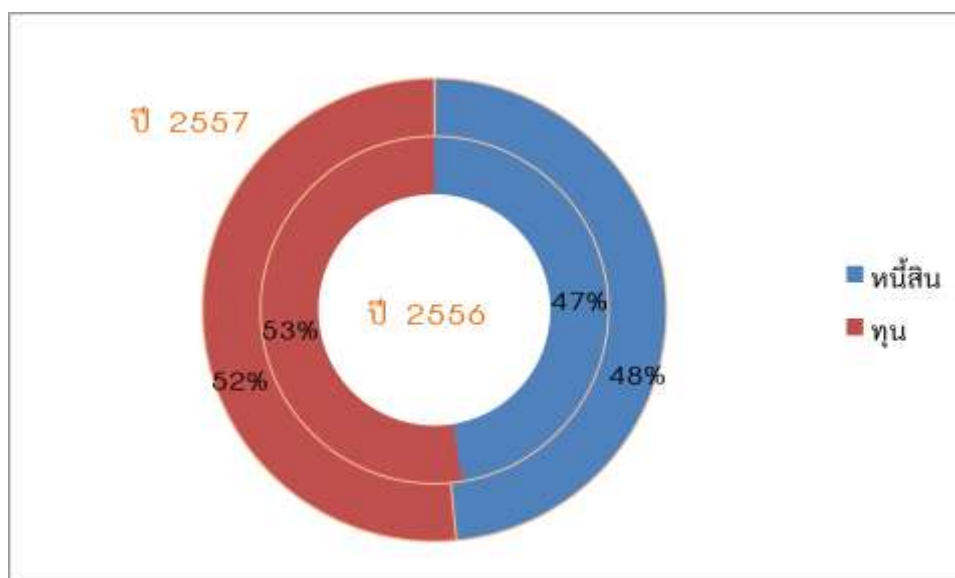
5. ประเภทสหกรณ์เครดิตยูเนียน

ปี 2557 สหกรณ์เครดิตยูเนียนมีทุนดำเนินงานทั้งสิ้น 73.18 ล้านบาท มีอัตราการเติบโตของทุนดำเนินงานร้อยละ 50.85 ทุนดำเนินงานดังกล่าวประกอบด้วยทุนของสหกรณ์เอง 51.50 และมาจากแหล่งเงินทุนภายนอก ร้อยละ 48.50

## 6. กลุ่มเกษตรกร

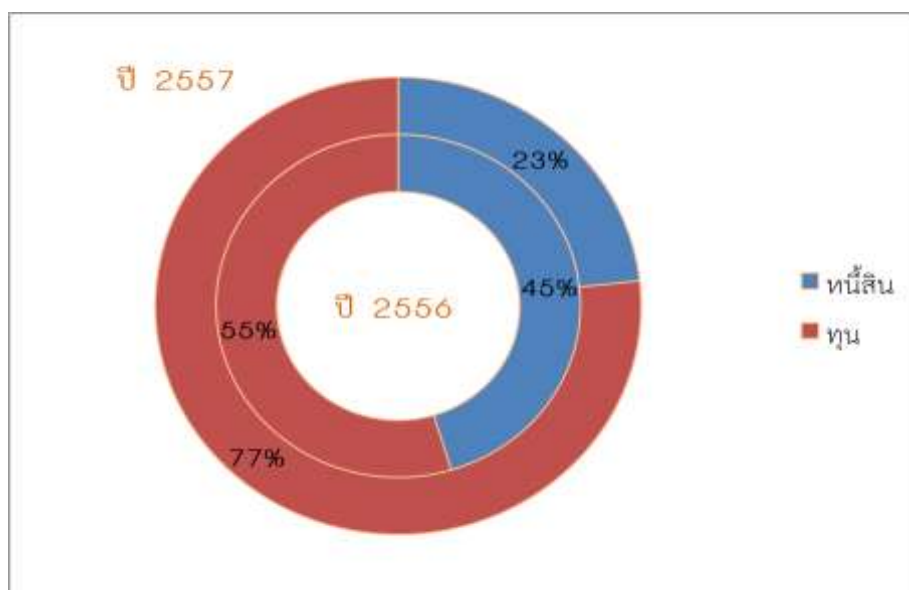

ปี 2557 กลุ่มเกษตรกรมีทุนดำเนินงานทั้งสิ้น 0.92 ล้านบาท มีอัตราการเติบโตลดลงของทุนดำเนินงานร้อยละ 4.60 ทุนดำเนินงานดังกล่าวประกอบด้วยทุนของสหกรณ์เอง 76.75 และมาจากแหล่งเงินทุนภายนอก ร้อยละ 23.25

## Annual Report 2014 :: รายงานประจำปี 2557

รายงานผลการดำเนินงานของสหกรณ์การเกษตรและกลุ่มเกษตรกร  
ประจำปีงบประมาณ 2557

### 1. ประเภทสหกรณ์การเกษตร

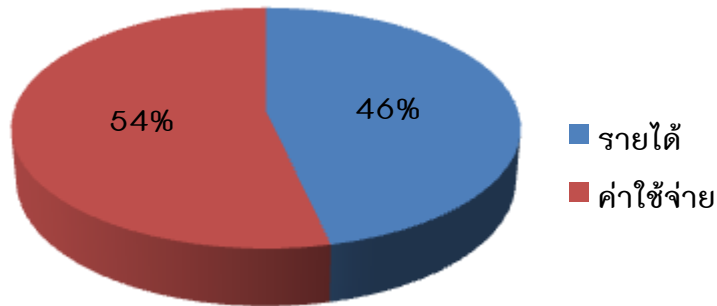

ปี 2557 สหกรณ์การเกษตรมีรายได้รวมทั้งสิ้น 99.57 ล้านบาท ค่าใช้จ่ายรวมทั้งสิ้น 114.80 ล้านบาท ส่งผลให้สหกรณ์มีผลขาดทุนสุทธิ 15.23 ล้านบาท

### 2. ประเภทสหกรณ์ออมทรัพย์

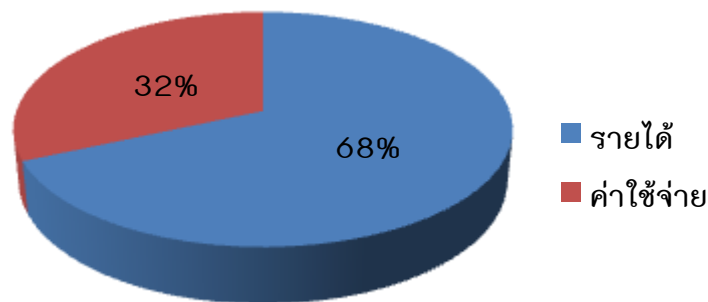

ปี 2557 สหกรณ์ออมทรัพย์มีรายได้รวมทั้งสิ้น 265.47 ล้านบาท ค่าใช้จ่ายรวมทั้งสิ้น 143.42 ล้านบาท ส่งผลให้สหกรณ์มีกำไรสุทธิ 142.05 ล้านบาท

### 3. ประเภทสหกรณ์ร้านค้า

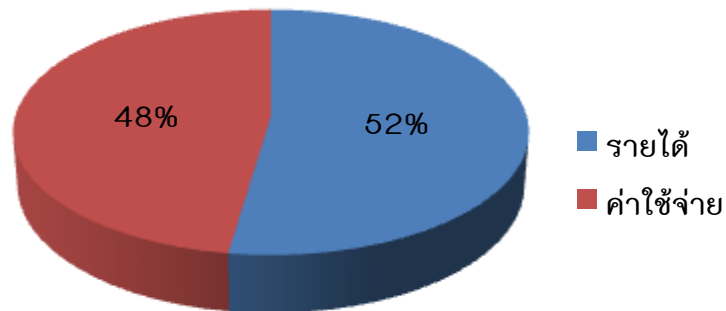

ปี 2557 สหกรณ์ร้านค้ามีรายได้รวมทั้งสิ้น 0.75 ล้านบาท ค่าใช้จ่ายรวมทั้งสิ้น 0.69 ล้านบาท ส่งผลให้สหกรณ์มีกำไรสุทธิ 0.06 ล้านบาท

### 4. ประเภทสหกรณ์บริการ

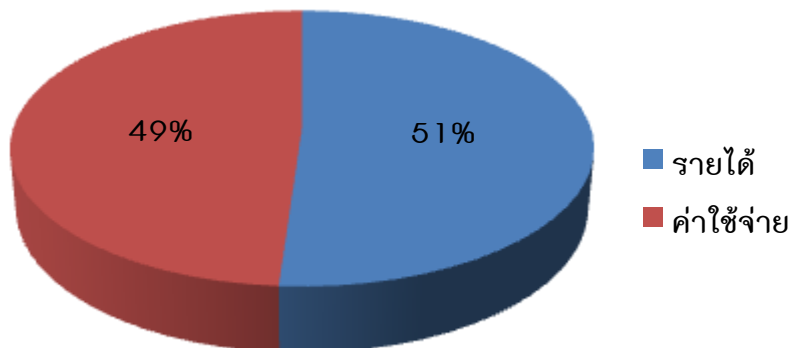

ปี 2557 สหกรณ์บริการมีรายได้รวมทั้งสิ้น 0.57 ล้านบาท ค่าใช้จ่ายรวมทั้งสิ้น 0.54 ล้านบาท ส่งผลให้สหกรณ์มีกำไรสุทธิ 0.02 ล้านบาท

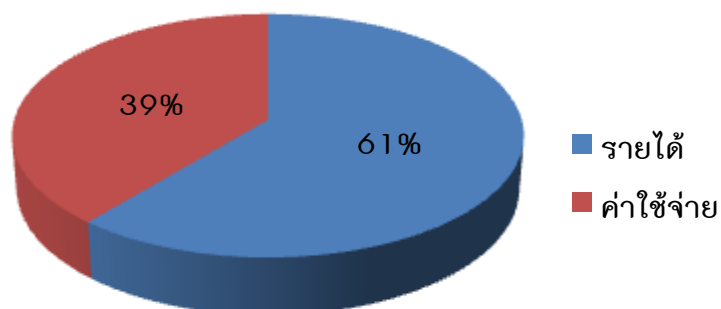

## Annual Report 2014 :: รายงานประจำปี 2557

5. ประเภทสหกรณ์เครดิตยูเนียน

ปี 2557 สหกรณ์เครดิตยูเนียนมีรายได้รวมทั้งสิ้น 6.12 ล้านบาท ค่าใช้จ่ายรวมทั้งสิ้น 3.92 ล้านบาท ส่งผลให้สหกรณ์มีกำไรสุทธิ 2.21 ล้านบาท

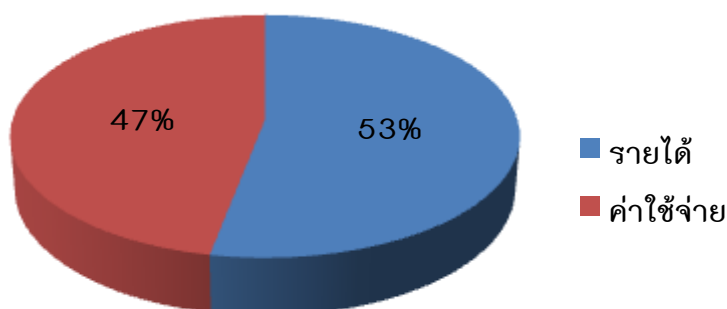
6. กลุ่มเกษตรกร

ปี 2557 กลุ่มเกษตรกรมีรายได้รวมทั้งสิ้น 0.99 ล้านบาท ค่าใช้จ่ายรวมทั้งสิ้น 0.88 ล้านบาท ส่งผลให้กลุ่มเกษตรกรมีผลขาดทุนสุทธิ 0.11 ล้านบาท

# ภาคผนวก

# โครงการพัฒนาภูมิปัญญาทางบัญชีสู่ต้นทุนอาชีพ





# โครงการคลินิกเกษตรเคลื่อนที่ในพระราชานุเคราะห์





# โครงการพัฒนาเด็กและเยาวชนในถิ่นทุรกันดารตามพระราชดำริ สมเด็จพระเทพรัตนราชสุดาฯ สยามบรมราชกุมารี





โครงการเฉลิมพระเกียรติสมเด็จพระเทพรัตนราชสุดาฯ สยามบรมราชกุมารี  
เนื่องในโอกาสทรงเจริญพระชนมายุ 60 พรรษา พัฒนาการอุทัยธานีและเยาวชนสร้างโรงเรียนต้นแบบ





# โครงการพัฒนากลุ่มอาชีพประชาชนในถิ่นทุรกันดาร ตามพระราชดำริ สมเด็จพระเทพรัตนราชสุดาฯ สยามบรมราชกุมารี





# โครงการวิสาหกิจชุมชน



# อาสาสมัครเกษตรด้านบัญชี





# โครงการศิลปะอาชีพ





# โครงการส่งเสริมการลดทำปฏิกิริยาเรือนและปฏิกิริยาที่เดินทางประกอบอาชีพ ภายใต้โครงการ "รณรงค์และถ่ายทอดเทคโนโลยีการลดต้นทุนการผลิตข้าวเพื่อคืนความสุขให้ชาวนา"





# โครงการสัมมนา “รวมพลคนทำบัญชีสามัคคีปรองดอง”





